



Inauguration d'une plaque historique pour l'ancienne paroisse St. Dominic

par Richard Ouellet

LE 21 SEPTEMBRE 2010 avait lieu l'inauguration de la plaque historique de St. Dominic's parish, à l'angle de l'avenue De Lorimier et la rue Gilford, pour souligner la présence presque centenaire de cette paroisse irlandaise et écossaise dans le Plateau.



Edna-May MacKenzie et le maire de l'arrondissement du Plateau Mont-Royal, Luc Ferrandez.

Edna-May MacKenzie, maîtresse de cérémonie, animatrice déchaînée et extravertie, au son d'une cornemuse à nous faire dresser les poils sur les bras, a présenté les anciens paroissiens aux représentants de l'arrondissement ainsi qu'aux membres de la Société d'histoire et de généalogie du Plateau-Mont-Royal, invités à l'occasion à goûter au whisky irlandais, au gâteau et biscuits cuisinés selon les recettes du vieux continent, et à consulter une quantité phénoménale d'archives paroissiales sous la tente.



◀ *Le joueur de cornemuse Kirk Johnstone*

Notre hôtesse, cheveux verts aux couleurs de l'Irlande, s'est souvenue de son papa, Malcolm MacKenzie, marguillier et membre de cette paroisse presque toute sa vie, décédé il y a deux ans à peine. Imaginons la joie que papa MacKenzie aurait ressentie en inaugurant cette

plaque aujourd'hui ! Les trois générations de MacKenzie apparaissent ainsi sur la page couverture du présent bulletin, et méritent tout notre respect.

« Your father must be very proud of you », ai-je dit à Edna-May et à la foule dans les secondes suivant le dévoilement. Le maire de l'arrondissement, Luc Ferrandez a aussi prononcé un discours rendant hommage aux paroissiens.

Et des anciens, il y en avait ! Un ancien curé de la paroisse, un couple de paroissiens de 92 ans qui se sont rencontrés et mariés sur le terrain même où la cérémonie avait lieu, des aînés toujours résidents du quartier, qui regardaient avec nostalgie l'espace fleuri du jardin communautaire où jadis le presbytère et l'église se trouvaient entre 1913 et 1975. Il y avait aussi l'école, juste de l'autre côté de la rue Parthenais. Ils se sont rappelés du temps passé ici.



Father Russell Schultz, curé de la paroisse de 1965 à 1971, avec les six marguillères de la fabrique : Lillian Lordon, sœur Alice Moore, sœur Pauline Kula, Thelma Duval, Edythe MacKenzie et Helen Ingram.

Les six marguillères de la fabrique étaient présentes en plus de Father Russell Schultz, l'un des curés de l'église original sur ce site. Il y avait monsieur Gerald Keating, un paroissien de 92 ans, très en forme, et le père Louis de Vaugelas de la paroisse voisine de Saint-Pierre-Claver.

Le 21 septembre : date symbolique

Le 21 septembre 1913, le contrat est signé pour entreprendre la construction de l'église. Le 21 septembre 1975 eut lieu la dernière messe sur ce site, suivi par le déménagement sur l'avenue Mont-Royal. Le 21 septembre 2008 eut lieu la dernière messe de la paroisse à l'église Saint-Casimir, une église partagée par la paroisse suite au déménagement de l'avenue

(suite à la page suivante)

(suite de la page précédente)

Mont-Royal : date aussi de l'acceptation par l'ancienne mairesse de l'arrondissement, Helen Fotopulos, du projet pour commémorer la paroisse et ses paroissiens, appuyé par la Société d'histoire et de généalogie du Plateau-Mont-Royal.



La nouvelle plaque se trouve devant le jardin communautaire De Lorimier.

Ainsi, grâce à cette nouvelle plaque historique, les nouvelles générations pourront se souvenir que le Plateau a grandi et s'est enrichi depuis un siècle avec ces aînés d'origines écossaise et irlandaise.

Jusqu'en 1975...



LA CONSTRUCTION de l'église St. Dominic, entamée en 1913, n'a jamais été complétée, faute de ressources. Comme le témoigne cette vue de l'avenue De Lorimier, le soubassement a été tout simplement recouvert d'un toit et surmonté d'un petit clocher ! Le presbytère du côté nord de l'église fut un bel édifice qui, à la suite de la vente du terrain par la paroisse à la Ville de Montréal en 1975, en vue de la création d'un espace vert, a malheureusement été laissé à l'abandon et n'a pas longtemps survécu.



◀ Ancienne de la paroisse et de l'école St. Dominic, Edna-May MacKenzie, toujours résidant du quartier De Lorimier, a initié et piloté le projet de plaque au nom de la fabrique, laquelle continue à posséder une existence juridique même si la paroisse est fermée depuis deux ans. Edna-May est propriétaire d'une entreprise spécialisée dans l'organisation et animation d'événements qui se nomme... Ednamation !



Richard Ouellet est président du conseil d'administration de la Société d'histoire et de généalogie du Plateau Mont-Royal.

De 1975 à 1990...

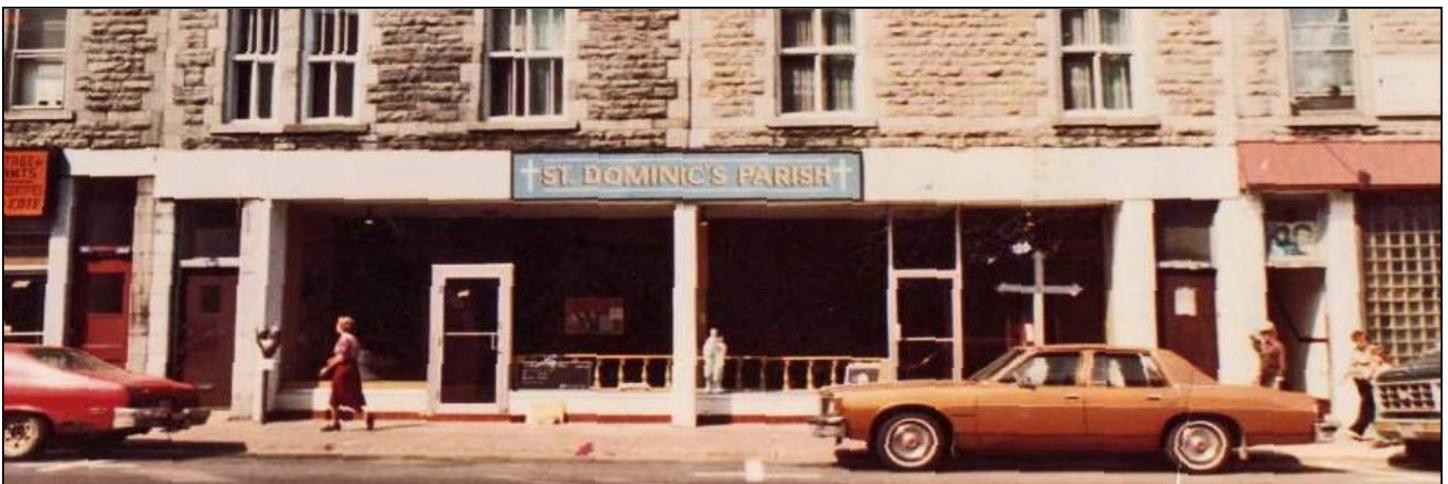

À la suite de la vente de son terrain en 1975, St. Dominic's occupait pendant quinze ans un local situé au 2035, avenue du Mont-Royal Est, bien placé pour rejoindre la population — et avec une taverne juste à côté ! De 1990 jusqu'à sa fermeture définitive le 21 septembre 2008, St. Dominic's trouva domicile à la paroisse Saint-Casimir, rue Parthenais. La pérennité de son œuvre est maintenant assurée par la paroisse St. Brendan à Rosemont.